

DOCUMENTO DE TRABALLO DA ESTRATEXIA DE
DESENVOLVEMENTO LOCAL PARTICIPATIVO
LEADER 2023-2027

EPÍGRAFE “H” e “I”

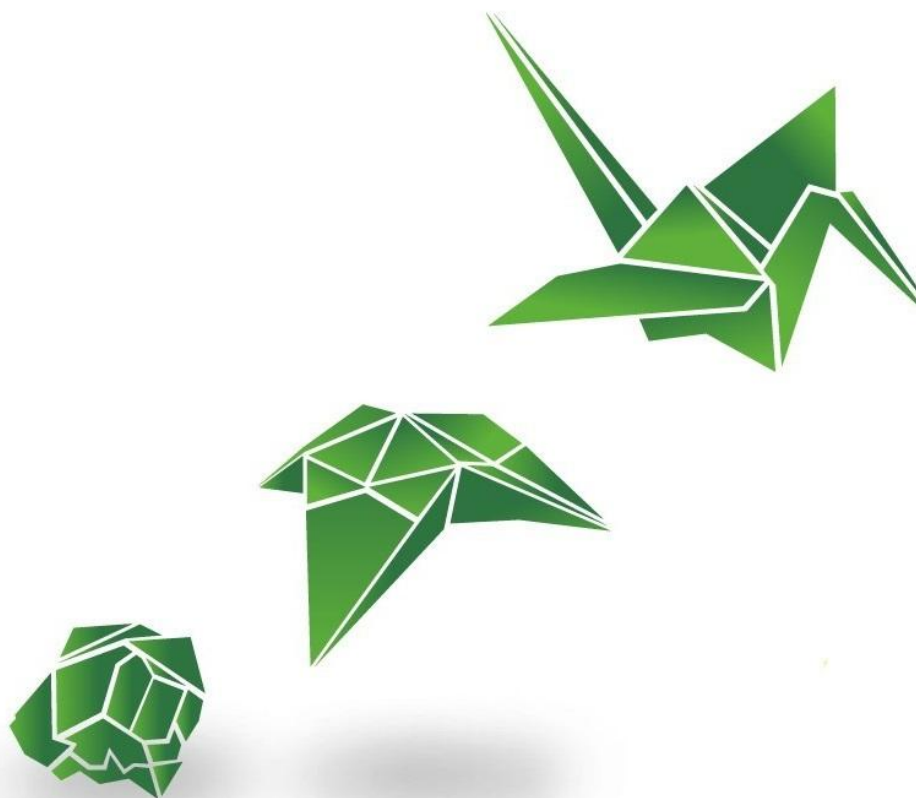

1



AXENCIA GALEGA
DE DESENVOLVEMENTO
RURAL



GOBERNO
DE ESPAÑA

MINISTERIO
DE AGRICULTURA, PESCA
Y ALIMENTACIÓN



Fondo Europeo Agrícola
de Desenvolvemento Rural:
Europa inviste no rural



NORMAS PARA A XESTIÓN DA ESTRATEXIA DE DESENVOLVEMENTO RURAL LEADER 2023-2027

As normas para a selección, baremación e priorización dos proxectos están descritas nos baremos que presentamos de seguido, pero en todo casos os proxectos presentados deberán recibir a aprobación por parte de Agader.

Requisitos de subvencionabilidade dos proxectos:

- ✓ Estar localizados no ámbito territorial elixible de aplicación da estratexia de desenvolvemento local do GDR.
- ✓ Viabilidade: ser viable técnica, económica e financeiramente, para os proxectos de natureza produtiva, e técnica e financeiramente para os proxectos non produtivos.
- ✓ Adecuación do proxecto á estratexia de Desenvolvemento local definitiva
- ✓ Axustarse á normativa sectorial (comunitaria, nacional e autonómica) que resulte de aplicación para cada tipo de proxecto.
- ✓ Non estar iniciados na data da presentación da solicitude de axuda
- ✓ De ser finalista, que na data de xustificación final dos investimentos ou gastos subvencionables se cumpran os obxectivos e función para os cales foron aprobados os proxectos. Non serán subvencionables fases dun proxecto que non constitúa una actividade finalista.

2

LIMITACIÓNS SECTORIAIS

Atendendo a **RESOLUCIÓN de 27 de abril de 2023** pola que se establecen as condicións e os obxectivos para garantir a idónea execución do programa Leader de Galicia para o período 2023-2027, así como as regras para a elaboración das estratexias e os criterios de puntuación referidos aos territorios que se correspondan coas estratexias de desenvolvemento local que sexan seleccionadas no **DOG. Num.89, do 10/05/2023** por parte da Axencia Galega de Desenvolvemento Rural (Agader) establece as limitacións sectoriais concretas por razón de complementariedade e de coherencia con outros investimentos públicos que incidan sobre o territorio.

A maiores tamén se dispón en ditas bases que será un Convenio coa Axencia de Turismo de Galicia a que igualmente dispoña as limitacións no tocante as actuacións en dito sector.

Por parte do GDR, establécense unha serie de limitacións específicas territoriais que se delimitan no seguinte cadro.

LIMITACIÓNS NA TIPOLOXÍA DE INVESTIMENTOS

- ✓ En investimentos que consistan en **actividades económicas do sector servizos** [(talleres, tinturerías, lavandarías, clínicas, tanatorios, asesorías, perrucarías, despachos profesionais e calquera outra actividade económica (proxectos produtivos)], que se desenvolva en calquera concello, núcleo ou entidade singular de poboación elixible, serán subvencionables:
 - 1.- Proxectos de nova creación: Será obrigatorio a creación de 1 UTAS
 - 2.- Proxectos de ampliación e/ou modernización: Será obrigatorio a creación de 0,5 UTAS.
- ✓ En investimentos no **sector comercio polo miúdo** que se desenvolva en calquera concello, núcleo ou entidade singular de poboación elixible, serán subvencionables:
 - 1.- Proxectos de nova creación: Será obrigatorio a creación de 1 UTAS
 - 2.- Proxectos de ampliación e/ou modernización: Será obrigatorio a creación de 0,5 UTAS
- ✓ No caso de **creación de novas prazas de aloxamentos**, os mesmos teñen que supoñer na totalidade da solicitude, a posta en marcha de como mínimo 4 habitacións, agás nas edificacións turísticas independentes nos cales o mínimo queda delimitado en 3 edificacións. Se atenderá ao establecido no Convenio de colaboración que se asine coa Axencia Turismo de Galicia.
- ✓ No caso de investimentos que incidan na **recuperación elementos do patrimonio** histórico e cultural de Galicia, os mesmos deben de estar identificados ben no Catalogo de Patrimonio da Xunta de Galicia ou ben como elemento protexido nun inventario público de carácter municipal PXOM, Plan Básico, etc..)
- ✓ No caso de investimentos que incidan na **mellora de espazos naturais**, os mesmos deben de contar con algunha figura de protección pública (Rede Natura, ENIL, LIC, etc...).
- ✓ No caso de investimentos en **Centros Sociais e/ou Culturais**,
 - 1.- Non se consideran elixibles os proxectos de creación de novos centros sociais ou culturais.
 - 2.- Considéranse elixibles os proxectos de ampliación, mellora, reforma e/ou equipamento dos centros sociais ou culturais existentes en todo o

territorio elixible na Medida Leader segundo as fichas municipais aportadas.

3.- Priorizar a rehabilitación de edificacións tradicionais fronte a outras que non se atopen incluídas no catálogo de patrimonio de Galicia.

LIMITACIÓNS FINANCIERAS NA TIPOLOXÍA DE INVESTIMENTOS

PROXECTOS PRODUTIVOS

4

1.- **A limitación das axudas dos proxectos produtivos por regra xeral** e máis aló do disposto na RESOLUCIÓN de 27 de abril de 2023 pola que se establecen as condicións e os obxectivos para garantir a idónea execución do programa Leader de Galicia para o período 2023-2027, así como as regras para a elaboración das estratexias e os criterios de puntuación referidos aos territorios que se correspondan coas estratexias de desenvolvemento local que sexan seleccionadas no DOG. Num.89, do 10/05/2023 como limitacións específicas **será de 100.000 €**

PROXECTOS NON PRODUTIVOS

1.- **A limitación das axudas dos proxectos non produtivos por regra xeral** e máis aló do disposto na RESOLUCIÓN de 27 de abril de 2023 pola que se establecen as condicións e os obxectivos para garantir a idónea execución do programa Leader de Galicia para o período 2023-2027, así como as regras para a elaboración das estratexias e os criterios de puntuación referidos aos territorios que se correspondan coas estratexias de desenvolvemento local que sexan seleccionadas no DOG. Num.89, do 10/05/2023 como limitacións específicas **será de 50.000 €**.

BAREMO DE PROXECTOS PRODUTIVOS E NON PRODUTIVOS

TIPO DE PROXECTO	LÍMITE DE AXUDA PÚBLICA
PRODUTIVOS	<ul style="list-style-type: none"> ✓ MÍNIMO 20% E MÁXIMO 45% ✓ NOTA DE CORTE MÍNIMA: 30 PUNTOS ✓ PUNTUACIÓN MÁXIMA: 100 PUNTOS ✓ CONTÍA MÁXIMA DE AXUDA: 100.000 €
NON PRODUTIVOS	<ul style="list-style-type: none"> ✓ MÍNIMO 35% E MÁXIMO 90% ✓ NOTA DE CORTE MÍNIMA: 35 PUNTOS ✓ PUNTUACIÓN MÁXIMA: 100 PUNTOS ✓ LÍMITE MÁXIMO PRIORIDADE ALTA: 90 % ✓ LÍMITE MÁXIMO PRIORIDADE MEDIA: 70 % ✓ LÍMITE MÁXIMO PRIORIDADE BAIXA: 50% ✓ CONTÍA MÁXIMA DE AXUDA: 50.000 €

5

BONO ACTIVA RURAL	LÍMITE DE AXUDA PÚBLICA
PRODUTIVOS	<ul style="list-style-type: none"> ✓ ENTRE 20-29 PUNTOS: 3.000 € ✓ ENTRE 30-39 PUNTOS: 5.000 € ✓ ENTRE 40-49 PUNTOS: 8.000 € ✓ ENTRE 50-59 PUNTOS: 12.000 € ✓ ENTRE 60-69 PUNTOS: 15.000 € ✓ IGUAL OU MAIOR A 70 PUNTOS: 18.000 €

CRITERIOS DE BAREMACIÓN PARA PROXECTOS PRODUTIVOS	PUNTUACIÓN
1. LOCALIZACIÓN DO INVESTIMENTO DO PROXECTO:	MÁX: 25 PUNTOS
1.1. RENDA DOS FOGARES MUNICIPAIS CON RESPECTO Á MEDIA GALEGA (VER ANEXO I)	(Máx 5 puntos)
1.1.1: Concellos con RDB inferior, ou igual, a 85% da media galega	5
1.1.2: Concellos con RDB superior a 85% ata igual a 100% da media galega	4
1.1.3: Concellos con RDB superior a 100% da media galega	3
1.2. DENSIDADE DE POBOACIÓN CON RESPECTO Á MEDIA GALEGA (VER ANEXO I)	(Máx 5 puntos)
1.2.1: Concellos cunha densidade de poboación inferior ou igual a 60% da media galega	5
1.2.2: Concellos cunha densidade de poboación superior a 60% e ata 100% da media galega (inclusive)	4
1.2.3: Concellos cunha densidade de poboación superior a 100% da media galega	3
1.3. VARIACIÓN DE POBOACIÓN NO ÚLTIMO DECENIO (2012-2022) (VER ANEXO I)	(Máx 5 puntos)
1.3.1: Concellos que perderon > 10% a súa poboación	5
1.3.2: Concellos que perderon entre 0 % e ≤ 10% a súa poboación	4
1.3.3: Concellos que aumentaron de poboación no último decenio	3
1.4. ENTIDADE SINGULAR DE POBOACIÓN NA QUE SE SÍTUA O PROXECTO (Tómase como referencia os datos de poboación das Entidades Singulares establecidos no IGE 2022)	(Máx 10 puntos)
1.4.1: Entidade singular cunha poboación inferior a 50 habitantes	10
1.4.2: Entidade singular cun número de poboación comprendida entre 50 e inferior a 75 habitantes	9
1.4.3: Entidade singular cun número de poboación comprendida entre 75 e inferior a 100 habitantes	8
1.4.4: Entidade singular cun número de poboación comprendida entre 100 e inferior a 125 habitantes	7
1.4.5: Entidade singular cun número de poboación igual ou superior a 125 habitantes	6
2. CARACTERÍSTICAS DO PROMOTOR DO PROXECTO	MÁX: 20 PUNTOS
2.1: Proxecto promovido por unha muller, por unha persoa moza (ata 40 anos inclusive) ou por unha entidade onde polo menos o 50% dos socios pertencen a estes colectivos.	18
2.2: Proxecto promovido por unha entidade público ou privada sen ánimo de lucro	16
2.3: Proxecto promovido por un home maior de 41 anos ou por unha entidade onde a maioría de socios/as (superior a 50%) son homes que cumpran con este requisito.	14
2.4: Proxecto promovido por unha persoa con discapacidade (mínimo 33%), desempregado/a de 50 ou máis anos, desempregado/a de longa duración, ou por unha entidade onde alomenos algún dos socios pertencen a algún dos colectivos descritos anteriormente. Nota: A puntuación deste criterio é acumulable aos apartados anteriores.	2
3. INCIDENCIA NO EMPREGO <i>Os datos seleccionados para o cálculo do persoal calcularanse sobre unha base anual. Para o cálculo do persoal teranse en conta os efectivos que corresponden ao número de unidades de traballo anual (UTA), é dicir, ao número de persoas que traballan na empresa a tempo completo durante o ano de que se trate. O traballo das persoas que non traballan todo o ano, ou traballan a tempo parcial, independentemente da duración do seu traballo, ou o traballo estacional, cóntanse como fraccións de UTA.</i>	MÁX: 15 PUNTOS
3.1. NON CREA EMPREGO	0 puntos
3.2. SÓ MANTEN OU CONSOLIDA EMPREGO	0 puntos
3.3. CREACIÓN DE EMPREGO:	(Max: 12 puntos)
Creación de emprego igual ou superior a 0,5 UTAs (poden ser fraccións de UTA), a puntuación total obtense multiplicando o número total de UTAs creadas polo factor de multiplicación 3 . Cunha creación de emprego igual ou superior a 4 UTAs, acádase a puntuación máxima de 12 puntos. <i>(Exemplo de cálculo: Creación de emprego de 2,4 UTAs - Puntuación obtida: 2,4 x 3 = 7,2 puntos).</i> Nota: Non se valora a creación de emprego por debaixo de 0,5 UTAs, e para aqueles proxectos de NOVA CREACIÓN é obrigatorio como mínimo a creación de 1 UTA.	De 1,5 a 12 puntos
3.4. Por creación de emprego de persoas pertencentes a un colectivo desfavorecido (mulleres, mozos/as, persoas con discapacidade (mínimo 33%), desempregados/as de 50 ou máis anos, desempregados/as de longa duración).	(Max: 6 puntos)
Por cada UTA creada pertencente a un colectivo desfavorecido, igual ou superior a 0,5 UTAs (poden ser fraccións de UTA), a puntuación total obtense multiplicando o número total de UTAs creadas pertencentes a colectivos desfavorecidos polo factor de multiplicación 1,5 . Cunha creación de emprego igual ou superior a 4 UTAs pertencentes a colectivos desfavorecidos, acádase a puntuación máxima de 6 puntos. <i>(Exemplo de cálculo: Creación de emprego de 1,6</i>	De 0,75 a 6 puntos

UTAs - Puntuación obtida: $1,6 \times 1,5 = 2,4$ puntos).	
Nota: A puntuación obtida neste apartado 3.4. é acumulable coa puntuación obtida no apartado 3.3 ata un máximo de 15 puntos.	-
4. IMPACTO SOBRE O TERRITORIO	MÁX: 40 PUNTOS
4.1. CORRELACIÓN COS EIXES PRIORITARIOS DA ESTRATEXIA	(Máx 15 puntos)
4.1.1. BONO ACTIVA RURAL – actividades non agrícolas en zonas rurais Nota. No caso de que unha persoa física se acolla ao BONO RURAL ACTIVA, a puntuación deste criterio será por defecto a máxima de 15 puntos	15
4.1.2: Proxectos de diversificación da produción agraria, cara actividades non agrarias, promovidos por produtores agrarios (gandería, agricultura, forestal, vitivinícola...).	12
Proxectos de produción, transformación e/ou comercialización das producións agrarias locais (gandeira, agrícola, forestal, vitivinícola,...).	
4.1.3: Actuacións no eido dos servizos sociais (Residencias da 3ª idade, Centros de Día, Vivendas ou Apartamentos Tutelados, Garderías, Escolas / Espazos Infantís, Centros Ocupacionais, ou actuacións similares).	10
4.1.4. Proxectos e iniciativas de desenvolvemento turístico.	8
4.1.5: Proxectos que supoñan unha actividade empresarial non agraria, prestación de servizos á poboación ou a outras empresas, viveiros de empresas, espazos coworking, etc.	8
4.2. INCIDENCIA MEDIOAMBIENTAL	(Máx 10 puntos)
4.2.1: Proxectos que utilicen enerxías renovables (investimento mínimo do 20% do orzamento total elixible).	5
4.2.2: Proxectos que supoñan unha mellora da eficiencia enerxética: En investimentos empresariais - Aforro enerxético mínimo dun 30% - en actividades existentes. En investimentos en explotacións agrarias – Aforro enerxético mínimo dun 40 %-en explotacións existentes cunha antigüidade mínima dun ano anterior á data da solicitude de axuda.	5
4.2.3. Proxectos nos que exista ou se implemente un sistema de xestión ambiental.	5
Nota. A puntuación destes criterios é acumulable ata un máximo de 10 puntos, e deberá acreditarse o seu cumprimento mediante informe emitido por técnico cualificado, certificación de instalador homologado, ou certificación emitida pola autoridade correspondente.	-
4.3. OUTROS CRITERIOS RELATIVOS AO IMPACTO NO TERRITORIO	(Máx 15 puntos)
4.3.1. Proxectos que contemplan a instalación dunha empresa no rural. Nota. Pode tratarse dunha empresa de nova creación ou dunha empresa xa existente que decide abrir un novo centro de traballo.	5
4.3.2. Proxectos que supoñan a posta en marcha dunha nova actividade empresarial nunha empresa xa existente (deberá acreditarse mediante a alta nun novo epígrafe do IAE).	5
4.3.3: En función do nivel de investimento - Proxectos cuxo investimento elixible sexa inferior a 75.000 €: 1 punto - Proxectos cuxo investimento elixible sexa igual a 75.000 € e inferior a 150.000 €: 2 puntos - Proxectos cuxo investimento elixible sexa igual a 150.000 € e inferior a 225.000 €: 3 puntos - Proxectos cuxo investimento elixible sexa igual a 225.000 € e inferior a 300.000 €: 4 puntos - Proxectos cuxo investimento elixible sexa igual ou superior a 300.000 €: 5 puntos	De 1 a 5 puntos
Nota. A puntuación destes criterios é acumulable ata un máximo de 15 puntos.	-
TOTAL PUNTUACIÓN	100

REGRAS DE ASIGNACIÓN DAS PORCENTAXES E CUANTÍA DE AXUDA PARA PROXECTOS PRODUTIVOS:

Determinación da porcentaxe de axuda:

- (a) Puntuación mínima (nota de corte): 30 puntos. Porcentaxe de axuda mínima: 20%.
- (b) Por cada punto adicional a partir dos 30 puntos mínimos, a axuda increméntase adicionalmente nun 0,50%.
- (c) Cunha puntuación igual ou superior a 80 puntos, acádase a Porcentaxe de axuda máxima do 45%.

Importe de axuda:

- (a) Por norma xeral, o importe de axuda que, como máximo pode percibir un proxecto de natureza produtiva ascenderá a 100.000,00 €.
- (b) No caso de proxectos de natureza produtiva, amparados no Regulamento (UE) nº 2023/2831 da Comisión, do 13 de decembro de 2023 relativo á aplicación dos artigos 107 e 108 do Tratado de Funcionamento da Unión Europea ás axudas de *mínimis*, limitaranse a un máximo de 300.000,00 € por promotor durante un período de 3 exercicios fiscais.

CRITERIOS DE BAREMACIÓN PARA PROXECTOS NON PRODUTIVOS	PUNTUACIÓN
1. LOCALIZACIÓN DO INVESTIMENTO DO PROXECTO:	MÁX: 25 PUNTOS
1.1. RENDA DOS FOGARES MUNICIPAIS CON RESPECTO Á MEDIA GALEGA (VER ANEXO I)	(Máx 5 puntos)
1.1.1: Concellos con RDB inferior, ou igual, a 85% da media galega	5
1.1.2: Concellos con RDB superior a 85% ata igual a 100% da media galega	4
1.1.3: Concellos con RDB superior a 100% da media galega	3
1.2. DENSIDADE DE POBOACIÓN CON RESPECTO Á MEDIA GALEGA (VER ANEXO I)	(Máx 5 puntos)
1.2.1: Concellos cunha densidade de poboación inferior ou igual a 60% da media galega	5
1.2.2: Concellos cunha densidade de poboación superior a 60% e ata 100% da media galega (inclusive)	4
1.2.3: Concellos cunha densidade de poboación superior a 100% da media galega	3
1.3. VARIACIÓN DE POBOACIÓN NO ÚLTIMO DECENIO (2012-2022) (VER ANEXO I)	(Máx 5 puntos)
1.3.1: Concellos que perderon > 10% a súa poboación	5
1.3.2: Concellos que perderon entre 0 % e ≤ 10% a súa poboación	4
1.3.3: Concellos que aumentaron de poboación no último decenio	3
<i>Nota: Cando o investimento se promova en máis dun concello, nos apartados 1.1., 1.2. e 1.3., asignarase a puntuación media que corresponda a estos concellos.</i>	
1.4. ENTIDADE SINGULAR DE POBOACIÓN NA QUE SE SITÚA O PROXECTO (Tómase como referencia os datos de poboación das Entidades Singulares establecidos no IGE 2022)	(Máx 10 puntos)
1.4.1: Entidade singular cunha poboación inferior a 50 habitantes	10
1.4.2: Entidade singular cun número de poboación comprendida entre 50 e inferior a 75 habitantes	9
1.4.3: Entidade singular cun número de poboación comprendida entre 75 e inferior a 100 habitantes	8
1.4.4: Entidade singular cun número de poboación comprendida entre 100 e inferior a 125 habitantes	7
1.4.5: Entidade singular cun número de poboación igual ou superior a 125 habitantes	6
1.4.6: Cando non sexa posible determinar a "Entidade singular de poboación" onde se sitúe o Proxecto, por tratarse de investimentos que afectan a varias entidades singulares de poboación, parroquias ou Concellos.	8
2. CARACTERÍSTICAS DO PROMOTOR DO PROXECTO E ÁMBITO DE ACTUACIÓN DO PROXECTO	MÁX: 25 PUNTOS
2.1: Proxecto participado por máis dun Concello do territorio GDR-19 (acreditar mediante convenio de colaboración), ou por Mancomunidades, Consorcios e/ou entidades dependentes das anteriores, todas elas do territorio GDR-19	25
2.2: Proxecto participado por dúas ou máis entidades do territorio GDR-19 que sexan de diferentes municipios do territorio GDR-19	23
2.3: Proxecto promovido por unha entidade privada	20
2.4: Proxecto promovido por unha entidade pública	18
<i>Nota: A puntuación dos criterios 2.1, 2.2, 2.3 e 2.4 non son acumulables entre eles.</i>	
2.5: Que as entidades promotoras do proxecto teñan maioría de socios/as (mais do 50%) de colectivos (mulleres, mozos/as, persoas con discapacidade (mínimo 33%), desempregados/as de 50 e mais anos, desempregados de longa duración, persoas maiores de 65 anos.	5
<i>Nota: este criterio é acumulable cos anteriores.</i>	

3. IMPACTO SOBRE O TERRITORIO E A POBOACIÓN RURAL	MÁX: 50 PUNTOS
3.1: POBOACIÓN BENEFICIADA CO PROXECTO * No caso de proxectos de carácter inmaterial (publicacións, webs de promoción...), para determinar se o proxecto se realiza en todo o territorio, nun ou en varios concellos, terase en conta como condición que o contido sexa equitativo e proporcional ó número de concellos onde teña lugar o proxecto.	(Máx 10 puntos)
3.1.1: Proxectos que se realicen en todo o territorio de actuación do GDR 19.	10
3.1.2: Proxectos que se realicen en mais dun concello integrado no ámbito de actuación do GDR 19.	8
3.1.3: Proxectos que se realicen nun concello integrado no ámbito de actuación do GDR 19.	6
3.2: POTENCIALIDADE PARA FAVORECER O XURDIMENTO DE NOVAS INICIATIVAS EMPRESARIAIS E A CREACIÓN DE EMPREGO	(Máx 10 puntos)
3.2.1.: Proxectos promovidos no ámbito da mobilidade de terras agrarias (aldeas modelo, ...) ou en programas de actuación da AGADER (plans estratéxicos, actuacións integrais..)	10
3.2.2. Creación e/ou mellora de viveiros de empresas, espazos coworking, proxectos que persigan a implantación de actividades que non existan no concello.	7
3.2.3. Proxectos de investimento, relacionados coa valorización, promoción e divulgación dos recursos do territorio; turísticos, producións locais (agroalimentarias, artesanía,...), promoción de actividades agropecuarias ou vencelladas coa recuperación de antigos oficios, etc.	7
3.2.4: Creación de emprego: Crea polo menos 1 UTA de emprego directo. (<i>Considérase creación de 1 UTA, a creación dun posto de traballo para unha persoa durante un ano laboral completo e a xornada completa, segundo a normativa vixente</i>)	3
Nota. A puntuación dos criterios anteriores é acumulable ata un máximo de 10 puntos.	-
3.3: PROXECTOS QUE INCIDAN NA MELLORA DA CALIDADE DE VIDA DA POBOACIÓN RURAL	(Máx 10 puntos)
3.3.1. Actuacións no eido dos servizos sociais (Residencias da 3ª idade, Centros de Día, Vivendas ou Apartamentos Tutelados, Garderías, Escolas / Espazos Infantís, Centros Ocupacionais ou actuacións similares)	10
3.3.2: Infraestructuras de lecer, centros socioculturais, iniciativas vinculadas coa implantación e uso das novas TICs.	9
3.3.3. Proxectos baseados na conservación, mellora, fomento e divulgación do patrimonio arquitectónico, natural, cultural, etnográfico, etc, do territorio.	8
3.3.4: Servizos e Infraestructuras que favorezan: o asociacionismo, o cooperativismo, a participación social e traballo en rede entre as institucións e grupos asociativos presentes no territorio, as actividades culturais no territorio, a relación inter-xeracional, as actividades de formación, etc	7
3.4. INCIDENCIA MEDIOAMBIENTAL	(Máx 10 puntos)
3.4.1: O proxecto ten entre os seus obxectivos valorizar o patrimonio natural e/ou realizar actuacións dirixidas a conservación e recuperación ambiental e xestión sostíbel dos ríos e as súas ribeiras.	5
3.4.2: Conservación do ambiente mediante o emprego de enerxías renovables, ou mediante investimentos que supoñan unha mellora da eficiencia enerxética (aforro enerxético como mínimo dun 25%). Nota. Deberá acreditarse mediante informe emitido por técnico cualificado, certificación de instalador homologado, etc.	5
3.4.3. Contribución á biodiversidade e conservación de hábitats, utilización sustentable dos recursos endóxenos, xestión de recursos hídricos, prevención de incendios, etc.	5
Nota. A puntuación destes criterios é acumulable ata un máximo de 10 puntos.	-

10

3.5. INCIDENCIA SOBRE COLECTIVOS DESFAVORECIDOS	(Máx 10 puntos)
As actuacións fundamentais do proxecto inciden ou están dirixidas aos seguintes colectivos: Mulleres, mozos/as, persoas con discapacidade (mínimo 33%), desempregados/as de 50 ou mais anos, desempregados de longa duración.	10
TOTAL PUNTUACIÓN	100

A) PROXECTOS NON PRODUTIVOS DE PRIORIDADE ALTA (% DE AXUDA MÁXIMA DO 90%)

Proxectos que fomenten a inclusión social mediante servizos de igualdade e benestar á poboación, a integración de comunidades marxinais e de inmigrantes, o coidado das persoas maiores e a promoción dun envellecemento activo e saudable destas (Centros de inclusión, integración, inserción, escolas infantís, centros de maiores non dependentes, pisos tutelados, vivendas comunitarias, residencias da 3ª idade, centros de día,...).

Actuacións relacionadas cos instrumentos contidos na Lei de recuperación da Terras agraria de Galicia ou cos investimentos ligados a aldeas intelixentes (Smart villages), mobilidade de terras ou con programas de actuación da AGADER (plans estratéxicos, actuacións integrais...).

Proxectos de conciliación familiar, que permitan a compatibilidade da actividade laboral coa atención aos menores e maiores.

Proxectos que melloren a accesibilidade ás tecnoloxías da información e comunicación (TIC), así como o seu uso no medio rural (Telecentros, aulas de informática, plataformas dixitais de servizos á poboación xeral, uso da "internet das cousas", e proxectos de dixitalización de servizos ou infraestruturas públicas).

Proxectos de creación de viveiros de empresas, espazos coworking, etc.

Proxectos que incidan na promoción do enoturismo, na valorización dos produtos agroalimentarios a través da gastronomía.

Proxectos de investimento, relacionados coa: valorización, promoción e divulgación dos recursos do territorio; turísticos, producións locais (agroalimentarias, artesanía,...), promoción de actividades agropecuarias ou vencelladas coa recuperación de antigos oficios, etc.

Proxectos que contribúan á conservación do ambiente, adaptación e mitigación do cambio climático e á necesidade dunha transición cara unha sociedade que diminúa as súas emisións de carbono. Proxectos de mellora do consumo eficiente de auga.

Actuacións que persigan a mellora da accesibilidade total, a supresión de barreiras arquitectónicas.

REGRAS DE ASIGNACIÓN DAS PORCENTAXES E CUANTÍA DE AXUDA PARA PROXECTOS NON PRODUTIVOS DE PRIORIDADE ALTA:

Determinación da porcentaxe de axuda:

- (a) Puntuación mínima (nota de corte): 35 puntos. Porcentaxe de axuda mínima: 35%.
- (b) Por cada punto adicional a partir dos 35 puntos mínimos, a axuda increméntase adicionalmente nun 1,23%.
- (c) Cunha puntuación igual ou superior a 80 puntos, acádase a Porcentaxe de axuda máxima do 90%

Importe da axuda:

- (a) Os proxectos de natureza non produtiva están limitados a unha axuda máxima de 50.000,00 € por proxecto.

B) PROXECTOS NON PRODUTIVOS DE PRIORIDADE MEDIA (% DE AXUDA MÁXIMA DO 70%)
Proxectos de rehabilitación e conservación do patrimonio, arquitectónico, natural, cultural, etnográfico, inmaterial (lendas, contos música, etc), zonas de alto valor natural (RN2000), etc.
Proxectos de creación, reforma, acondicionamento de museos, centros de interpretación, aulas da natureza, intervencións arqueolóxicas, etc.
Proxectos de creación, mellora e conservación de rutas de senderismo homologadas pola Federación Galega de Montaña.
Proxectos de construción de miradoiros, así como a eliminación de elementos discordantes na contorna dos mesmos.
Centros multiusos, de promoción de recursos ou puntos de información turística.
Rehabilitación ou acondicionamento de centro social ou cultural nunha edificación tradicional con valor patrimonial (ver EDLP)
Infraestruturas de lecer: Ludotecas, áreas recreativas, parques ou espazos de ocio ou calquera outro investimento que repercute na promoción turística da zona.

REGRAS DE ASIGNACIÓN DAS PORCENTAXES E CUANTÍA DE AXUDA PARA PROXECTOS NON PRODUTIVOS DE PRIORIDADE MEDIA:

Determinación da porcentaxe de axuda:

- (a) Puntuación mínima (nota de corte): 35 puntos. Porcentaxe de axuda mínima: 35%.
- (b) Por cada punto adicional a partir dos 35 puntos mínimos, a axuda increméntase adicionalmente nun 0,78%.
- (c) Cunha puntuación igual ou superior a 80 puntos, acádase a Porcentaxe de axuda máxima do 70%.

Importe da axuda:

- (a) Os proxectos de natureza non produtiva están limitados a unha axuda máxima de 50.000,00 € por proxecto.

C) PROXECTOS NON PRODUTIVOS DE PRIORIDADE BAIXA (% DE AXUDA MÁXIMA DO 50%)
Ampliación, reforma, acondicionamento e equipamento dun centro social ou cultural nunha edificación que non teña valor patrimonial
Instalacións deportivas, en coordinación co mapa de dotacións da Dirección Xeral de Deportes.
Accións supramunicipais (asesoramento empresarial; animación e fortalecemento do asociacionismo)
Participación en certames, eventos, feiras, edición de libros, mapas, guías, páxinas web e concursos vinculados á valorización dos recursos o territorio.
Proxectos de publicacións ou audiovisuais sobre elementos que valoricen o territorio (biografías, festexos, historia, etc..)
Eventos de difusión ou estudos vinculados á valorización dos recursos do territorio
Instalacións hípicas ou cinexéticas

REGRAS DE ASIGNACIÓN DAS PORCENTAXES E CUANTÍA DE AXUDA PARA PROXECTOS NON PRODUTIVOS DE PRIORIDADE BAIXA:

Determinación da porcentaxe de axuda:

- (a) Puntuación mínima (nota de corte): 35 puntos. Porcentaxe de axuda mínima: 35%.
- (b) Por cada punto adicional a partir dos 35 puntos mínimos, a axuda increméntase adicionalmente nun 0,34%.
- (c) Cunha puntuación igual ou superior a 80 puntos, acádase a Porcentaxe de axuda máxima do 50%.

Importe da axuda:

- (a) Os proxectos de natureza non produtiva están limitados a unha axuda máxima de 50.000,00 € por proxecto.

EQUIVALENCIAS NAS AXUDAS

PROXECTOS PRODUCTIVOS		PROXECTOS NON PRODUCTIVOS (PRIORIDADE ALTA)		PROXECTOS NON PRODUCTIVOS (PRIORIDADE MEDIA)		PROXECTOS NON PRODUCTIVOS (PRIORIDADE BAJA)		BONO ACTIVA	
PUNTOS	% DE AXUDA	PUNTOS	% DE AXUDA	PUNTOS	% DE AXUDA	PUNTOS	% DE AXUDA	PUNTOS	CONTÍA
30	20,00	35	35	35	35	35	35	20	
31	20,50	36	36,22	36	35,78	36	35,34	21	
32	21,00	37	37,44	37	36,56	37	35,68	22	
33	21,50	38	38,66	38	37,34	38	36,02	23	
34	22,00	39	39,88	39	38,12	39	36,36	24	
35	22,50	40	41,1	40	38,9	40	36,7	25	3.000,00 €
36	23,00	41	42,32	41	39,68	41	37,04	26	
37	23,50	42	43,54	42	40,46	42	37,38	27	
38	24,00	43	44,76	43	41,24	43	37,72	28	
39	24,50	44	45,98	44	42,02	44	38,06	29	
40	25,00	45	47,2	45	42,8	45	38,4	30	
41	25,50	46	48,42	46	43,58	46	38,74	31	
42	26,00	47	49,64	47	44,36	47	39,08	32	
43	26,50	48	50,86	48	45,14	48	39,42	33	
44	27,00	49	52,08	49	45,92	49	39,76	34	
45	27,50	50	53,3	50	46,7	50	40,1	35	5.000,00 €
46	28,00	51	54,52	51	47,48	51	40,44	36	
47	28,50	52	55,74	52	48,26	52	40,78	37	
48	29,00	53	56,96	53	49,04	53	41,12	38	
49	29,50	54	58,18	54	49,82	54	41,46	39	
50	30,00	55	59,4	55	50,6	55	41,8	40	
51	30,50	56	60,62	56	51,38	56	42,14	41	
52	31,00	57	61,84	57	52,16	57	42,48	42	
53	31,50	58	63,06	58	52,94	58	42,82	43	
54	32,00	59	64,28	59	53,72	59	43,16	44	
55	32,50	60	65,5	60	54,5	60	43,5	45	8.000,00 €
56	33,00	61	66,72	61	55,28	61	43,84	46	
57	33,50	62	67,94	62	56,06	62	44,18	47	
58	34,00	63	69,16	63	56,84	63	44,52	48	
59	34,50	64	70,38	64	57,62	64	44,86	49	
60	35,00	65	71,6	65	58,4	65	45,2	50	
61	35,50	66	72,82	66	59,18	66	45,54	51	
62	36,00	67	74,04	67	59,96	67	45,88	52	
63	36,50	68	75,26	68	60,74	68	46,22	53	
64	37,00	69	76,48	69	61,52	69	46,56	54	
65	37,50	70	77,7	70	62,3	70	46,9	55	12.000,00 €
66	38,00	71	78,92	71	63,08	71	47,24	56	
67	38,50	72	80,14	72	63,86	72	47,58	57	
68	39,00	73	81,36	73	64,64	73	47,92	58	
69	39,50	74	82,58	74	65,42	74	48,26	59	
70	40,00	75	83,8	75	66,2	75	48,6	60	
71	40,50	76	85,02	76	66,98	76	48,94	61	
72	41,00	77	86,24	77	67,76	77	49,28	62	
73	41,50	78	87,46	78	68,54	78	49,62	63	
74	42,00	79	88,68	79	69,32	79	49,96	64	
75	42,50	80	90	80	70	80	50	65	15.000,00 €
76	43,00							66	
77	43,50							67	
78	44,00							68	
79	44,50							69	
80	45,00							Igual o >70	18.000,00 €

ANEXO I: CADROS ESTADÍSTICOS DE CÁLCULO PARA BAREMO TERRITORIAL

1.1. RENDA DOS FOGARES MUNICIPAIS CON RESPECTO Á MEDIA GALEGA

Concello	Renda dos fogares municipais (€)	Respecto de Galicia	PUNTUACION
Ames	17.040	108	3
A Baña	12.802	81	5
Boqueixón	15.589	99	4
Brión	15.934	101	3
Negreira	13.431	85	5
Santa Comba	12.936	82	5
Santiago de Compostela	19.258	123	3
Teo	17.991	114	3
Val do Dubra	14.958	95	4
Vedra	15.817	101	3
GALICIA	15.719	100	

Fonte: IGE, Renda dos fogares municipal. Ano 2020.

1.2. DENSIDADE DE POBOACIÓN CON RESPECTO Á MEDIA GALEGA

Concello	Densidade de poboación (Hab/km2)	Respecto Galicia	PUNTUACION
Ames	398,3	131,5	3
A Baña	36,4	40,8	5
Boqueixón	59,7	63,9	4
Brión	109,9	109,3	3
Negreira	62	65,2	4
Santa Comba	46,9	51,2	5
Santiago de Compostela	73,19	79,2	4
Teo	239,8	252,6	3
Val do Dubra	35,7	40,2	5
Vedra	98,8	103,7	3
GALICIA	91	100	

Fonte: IGE, Densidade de poboación. Ano 2022.

1.3. VARIACIÓN DA POBOACIÓN NO ÚLTIMO DECENIO (2012-2022)

	Poboación 2012 (Hab)	Poboación 2022 (Hab)	Diferencia de poboación (Hab)	Variación decenal (%)	PUNTUACION
Ames	29.331	32.095	2.764	9,42	3
A Baña	3.967	3.333	-634	-15,98	5
Boqueixón	4.417	4.188	-229	-5,18	4
Brión	7.369	8.069	700	9,50	3
Negreira	7.079	6.811	-268	-3,79	4
Santa Comba	10.101	9.365	-736	-7,29	4
Santiago de Compostela	95.671	98.179	2.508	2,62	3
Teo	18.454	18.918	464	2,51	3
Val do Dubra	4.234	3.783	-451	-10,65	5
Vedra	5.043	5.005	-38	-0,75	4

Fonte: IGE, Censos de poboación. Padrón Municipal de Habitantes anos 2012 a 2022.

OBXECTIVOS XERAIS E ESPECIFICOS

Nº	Obxectivos Xerais
OX1	PROGRAMA DE MELLORA DA COMPETITIVIDADE NO MEDIO RURAL
OX2	PROGRAMA DE DIVERSIFICACIÓN DA ECONOMÍA RURAL
OX3	PROGRAMA DE MELLORA DA EMPREGABILIDADE
OX4	PROGRAMA PARA O DESENVOLVEMENTO ECONÓMICO DO MEDIO RURAL A TRAVÉS DO TURISMO
OX5	PROGRAMA PARA A MELLORA DA TRANSFORMACIÓN E A COMERCIALIZACIÓN DE PRODUTOS DO SECTOR AGROALIMENTARIO E PRODUCIÓNS AGROALIMENTARIAS (ESTRATEGIA DA GRANXA A MESA)
OX6	PROGRAMA PARA A MELLORA DA EFICIENCIA ENERXÉTICA E DO EMPREGO DE ENERXÍAS LIMPAS
OX7	PROGRAMA PARA A MELLORA DO SERVIZOS BÁSICOS E ASISTENCIAIS A POBOACIÓN
OX8	PROGRAMA PARA A PROTECCIÓN, PRESERVACIÓN E RECUPERACIÓN DE ESPAZOS NATURAIS
OX9	PROGRAMA PARA A RECUPERACIÓN DE TERRAS AGRARIAS
OX10	PROGRAMA DE APLICACIÓN DE MEDIDAS DE RESPONSABILIDADE SOCIAL

17

Obxectivos específicos	
OE1	1.1 Axudar á modernización de empresas de economía rural e mellorar a súa competitividade 1.2 Asesorar aos emprendedores na xeración de novas oportunidades 1.3. Impulsar a creación de startups 1.4. Incrementar a dixitalización nos procesos de produción, comercialización e control de calidade mellorando a competitividade 1.5. Fomentar a implantación da intelixencia artificial no entorno laboral, favorecendo a seguridade de información e o teletraballo
INDICADORES ESPECIFICOS	
	Nº de start ups creadas
	Nº de emprendedores asesorados
	Nº de empresas acollidas a un Plan de Transformación Dixital
	Nº de empresas que empregan a IA/Nº de empresas que fomentan teletraballo
OE2	2.1 Promover a diversificación económica no rural con novas liñas de negocio. 2.2 Fomentar o autoemprego 2.3 Asesorar aos emprendedores na xeración de novas oportunidades 2.4 Promocionar os produtos agroalimentarios do territorio e novas alternativas

	<p>de negocio.</p> <p>2.5.Potenciar o turismo de natureza (agroturismo, enoturismo,...), diversificando os servizos turísticos.</p> <p>2.6. Impulsar a creación de empresas de transformación da madeira</p>
	INDICADORES ESPECÍFICOS
	Nº de autoempregos creados/consolidados
	Nº proxectos de transformación agraria con axuda Leader
	Nº de explotacións agrarias con proxectos de diversificación
	Nº de empresas de transformación da madeira creadas
OE3	<p>3.1 Fomentar o autoemprego</p> <p>3.2 Potenciar a formación naqueles postos máis demandados no territorio</p> <p>3.3 Colaborar en accións de fomento do emprego doutras administracións</p> <p>3.4 Asesorar a novos promotores na posta en marcha de novas ideas de traballo</p>
	INDICADORES ESPECÍFICOS
	Nº de autoempregos creados/consolidados
	Nº de actividades de formación específica para o mercado laboral
	Nº de actividades do GDR en colaboración con outras entidades
OE4	<p>4.1 Potenciar o turismo de natureza (agroturismo, enoturismo,...)</p> <p>4.2 Revalorizar e conservar o patrimonio natural e cultural.</p> <p>4.3 Apostar por accións de mellora do medio ambiente</p> <p>4.4 Preservar os valores idiosincráticos do territorio (as costumes, a lingua, a tradición cultural, o Camiño de Santiago,...)</p> <p>4.5 Apoiar o desenvolvemento de actividades de turismo de natureza</p>
	INDICADORES ESPECÍFICOS
	Nº de actuacións de valorización do patrimonio natural
	Nº de actuacións de valorización do patrimonio cultural
	Nº de actuación de impulso do turismo de natureza
OE5	<p>5.1 Desenvolver programas de valorización e comercialización dos produtos agroalimentarios do territorio.</p> <p>5.2 Respalda programas de comercialización de produtos Km0.</p> <p>5.3 Animar á relación da venda agroalimentaria e o agroturismo</p> <p>5.4 Estimular a Economía Circular</p> <p>5.5 Impulsar a recuperación de terras abandonadas para a creación ou ampliación de actividades agrarias.</p> <p>5.6 Formar na redución da pegada de carbono e da contaminación por malas prácticas agrarias</p>
	INDICADORES ESPECÍFICOS
	Nº de proxectos de transformación agroalimentaria
	Nº de explotacións de produción en ecolóxico
	Nº de hectáreas de terra agraria en desuso recuperada
OE6	<p>6.1 Apoiar a implantación de empresas de enerxías renovables</p> <p>6.2 Fomentar a eficiencia enerxética nas explotacións agrarias</p>

	<p>6.3 Reducir o gasto enerxético en iniciativas privadas e públicas</p> <p>6.4 Impulsar actividades económicas vinculadas coa produción e xestión de Biomasa</p> <p>6.5 Promover o Emprego das enerxías limpas nos procesos industriais</p> <p>6.6 Respalda a creación de comunidades enerxéticas locais</p>
	INDICADORES ESPECÍFICOS
	Nº de empresas acollidas a un plan de eficiencia enerxética
	Nº de empresas que usan renovables nos seus sistemas de produción
	Nº de comunidades enerxéticas promovidas
	Nº de empresa que empregan a biomasa
OE7	<p>7.1 Intensificar a economía dos coidados a maiores, menores e dependentes.</p> <p>7.2 Impulsar a creación ou mellora de espazos asistenciais (centros de día, casas niño, casas do maior,...)</p> <p>7.3 Promover servizos básicos ás persoas a domicilio(enfermería, hixiene, perruquería,...)</p> <p>7.4 Mellorar os servizos de transporte adaptado</p> <p>7.5 Activar proxectos de servizos sanitarios e de conciliación</p>
	INDICADORES ESPECÍFICOS
	Nº de maiores e/ou dependentes beneficiarios
	Nº de vehículos adaptados subvencionados
	Nº de usuarios dos proxectos orientados a conciliación
OE8	<p>8.1 Revalorizar e conservar o patrimonio natural e cultural.</p> <p>8.2 Apostar por accións de mellora do medio</p> <p>8.3 Preservar os valores idiosincráticos do territorio (as costumes, a lingua, a tradición cultural, o Camiño de Santiago,...)</p> <p>8.4 Fortalecer no territorio o sentimento de pertenza</p>
	INDICADORES ESPECÍFICOS
	Nº de actuacións de valorización do patrimonio natural
	Nº de actuacións de valorización do patrimonio cultural
OE9	<p>9.1 Impulsar a recuperación de terras abandonadas para a creación ou ampliación de actividades agrarias.</p> <p>9.2 Formar na redución da pegada de carbono e da contaminación por malas prácticas agrarias</p> <p>9.3 Desenvolver programas de valorización e comercialización dos produtos agroalimentarios do territorio que implique a creación de novas explotacións</p> <p>9.4 Estimular a Economía Circular</p>
	INDICADORES ESPECÍFICOS
	Nº de hectáreas de terra agraria en desuso recuperadas
	Nº de ferramentas de xestión do territorio ou de recuperación de terras empregadas
	Nº de explotacións adheridas a unha ferramenta de recuperación da terra
	Redución dos índices de CO2 no territorio

OE10	10.1 Axudar á redución da brecha salarial
	10.2 Mellorar a empregabilidade de colectivos desfavorecidos.
	10.3 Fomentar a inclusión social (proxectos inclusivos).
	10.4 Loitar contra a violencia de xénero e fomentar o empoderamento e emprendemento feminino.
	10.5 Promover o transporte eléctrico e a instalación de puntos de recarga
INDICADORES ESPECÍFICOS	
	Redución dos datos de brecha salarial no territorio
	Nº de empregos de colectivos desfavorecidos(mulleres, parados de longa duración, maiores de 55, mulleres, etc..)
	Nº de vítimas de violencia de xénero
	Puntos de recarga de vehículos eléctricos instalados no territorio